

**SECTOR COOPERATIVO CON  
ACTIVIDAD FINANCIERA A  
MARZO DE 2010**



Junio de 2010

# Sector cooperativo con actividad financiera a marzo de 2010

## Aspectos generales

Transcurridos los primeros meses de 2010, la economía colombiana, en términos generales, se percibe con una mejor perspectiva desde el punto de vista macro. Una de las principales amenazas que se tenían, y que afecta directamente al mercado financiero, era el repunte de la inflación, fenómeno que aún no se ha dado y que, en consecuencia, ha permitido al Banco de República mantener una política monetaria de tipo expansionista incluso con disminuciones en su tasa de interés de intervención.

Para el sector financiero colombiano, por tanto, se presenta un ambiente propicio para la reactivación de la demanda de crédito, derivada de las mejores expectativas en materia económica; la reducción de los indicadores de morosidad de la cartera; el escenario de bajas tasas de interés, y una inflación moderada.

Según el reporte emitido por la Superintendencia Financiera para el primer trimestre de 2010, marzo fue el cuarto mes consecutivo en el que se presenta una leve reactivación del crédito, aunque sin llegar a los ritmos de crecimiento que se dieron en 2007 y 2008. Según el informe, la desaceleración del crédito estuvo asociada a nuevas exigencias en materia de colocación y al incremento en el uso de la colocación de bonos como mecanismo de financiación por parte de las empresas que tradicionalmente demandaban crédito.

Por modalidades, los datos muestran una buena dinámica para la cartera hipotecaria derivada de los estímulos sobre la tasa de interés, implementados por el Gobierno Nacional para la adquisición de vivienda nueva, y también a unos buenos ritmos de crecimiento en el microcrédito.

Según datos publicados por la Superintendencia Financiera, las utilidades del sistema acumulan a marzo \$1.8 billones, con un crecimiento nominal anual del 12.63%, obteniendo así un indicador de rentabilidad del activo –ROA– del 3.05% y un indicador de rentabilidad del patrimonio –ROE– del 25.89%.

Los activos del sistema alcanzaron los \$236.9 billones, con crecimiento nominal anual del 7.72%, jalonado principalmente por el incremento en las inversiones y la mejora de los últimos meses en cartera. Frente a marzo de 2009 se observa un incremento en

la participación de las inversiones sobre los activos totales, llegando a un 22.36%, y una disminución en la participación de la cartera, la cual está hoy en el 54% del activo, frente al 57.08% de hace un año.

En materia de cartera de créditos, el sistema cierra con un saldo bruto de \$136.8 billones y un crecimiento nominal anual del 3.31%. Este crecimiento presenta una mejora respecto al dato del trimestre anterior y, como se aprecia en la gráfica, desde diciembre de 2009 se viene presentando un cambio en la tendencia en la colocación de recursos por parte de las entidades financieras.

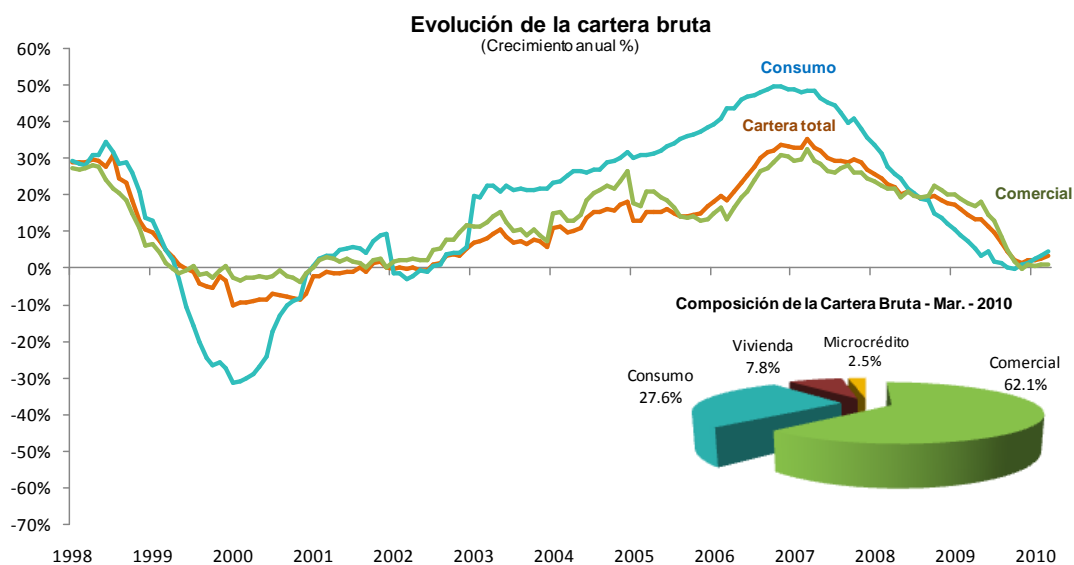

Nota: Datos hasta Marzo de 2010. Cartera con leasing. No incluye IOE.  
Fuente: Superintendencia Financiera. Estados financieros sujetos a revisión. Cifras reportadas hasta el 26 de Abril de 2010.

Por modalidades, la cartera comercial cierra el trimestre con un saldo bruto de \$81.9 billones y crecimiento nominal anual del 0.47%, la de consumo con \$39.7 billones y crecimiento del 4.53%, la de vivienda con \$11.4 billones y crecimiento del 17.87% y la de microcrédito con \$3.8 billones y crecimiento del 16.94%.

Gracias a los favorables resultados del sistema financiero colombiano desde el punto de vista de la eficiencia económica, el fortalecimiento patrimonial se ha incrementado logrando mejoras sostenidas en el indicador de relación de solvencia. Para el cierre de marzo dicho indicador se ubicó en el 15.16%, el nivel más alto alcanzado en la presente década, superando ampliamente el mínimo legal del 9%.

## Sector cooperativo

Para el sector cooperativo con actividad financiera, el mejor ambiente en materia de colocación de cartera es positivo, pero implica desafíos importantes en materia de gestión. Si bien las cooperativas han mantenido una dinámica superior a las entidades financieras tradicionales durante el periodo de desaceleración de la economía, ahora se verán enfrentadas a un periodo en el cual la oferta de recursos para crédito se incrementará por cuenta de la abundante liquidez del sistema, las bajas tasas de interés y las mejoras en los índices de confianza de empresarios y consumidores.

El sector cooperativo, por su vocación de servicio, ha sido tradicionalmente menos flexible en las condiciones de otorgamiento de crédito ante los cambios en el entorno económico y, por tanto, debe gestionar con especial cuidado su actividad velando no sólo porque las condiciones financieras sean favorables para sus asociados, sino reforzando su oferta de valor como entidades cooperativas.

A marzo de 2010, son 200 cooperativas las que se encuentran autorizadas para ejercer la actividad financiera, presentando un cambio respecto al periodo anterior, ya que tres cooperativas salieron de esta categoría, cuya característica principal es la posibilidad de administrar recursos de captación a través de depósitos de ahorro a la vista, a término o contractual.

Pese a la leve disminución en el número de entidades, este subsector cooperativo registra un crecimiento anual en asociados del 9.59% (184.066 personas), para así alcanzar un número total de 2.102.656 asociados.

## Activos

El subsector cooperativo con actividad financiera cierra el primer trimestre de 2010 con activos totales por \$9 billones, con crecimiento nominal anual del 13.24%. En lo corrido del año el incremento ha sido del 3.23%, lo cual hace que gane participación en los activos totales del sistema, pasando del 3.76% en diciembre, al 3.80% en marzo.

La composición de los activos no ha sufrido cambios considerables en el último año; sin embargo, se observa un leve incremento en la participación de las inversiones por cuenta de la muy buena dinámica que han presentado las captaciones, que como se verá más adelante, supera la de la colocación de crédito.

**Gráfica No. 1**

**Composición de los activos cooperativas con actividad financiera**

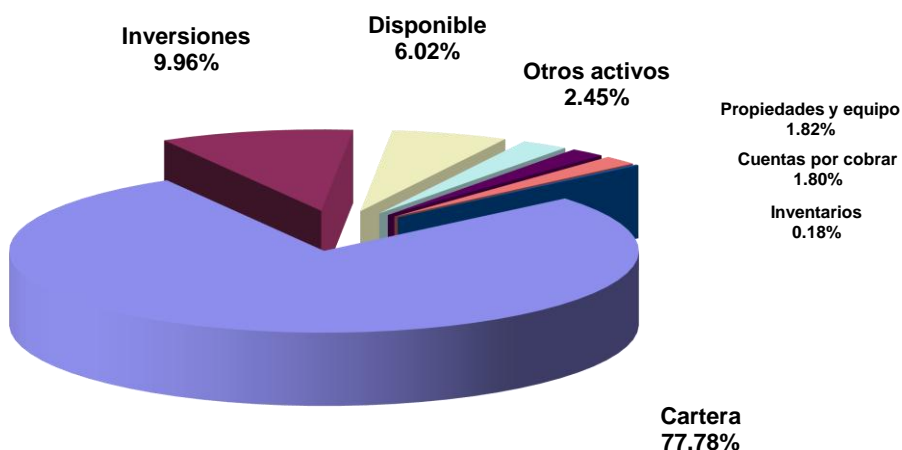

CONFECOOP- marzo de 2010

La cartera de crédito cierra el trimestre con un saldo bruto de \$7.34 billones, con un crecimiento nominal anual del 13.27% (Gráfica No. 2). En lo corrido de 2010, la cartera de las cooperativas con actividad financiera se ha incrementado en \$125.906 millones (1.66%), registrándose una desaceleración respecto a los tres trimestres anteriores.

Sin embargo, las cooperativas aún continúan presentando una mejor dinámica que las entidades financieras tradicionales, lo cual se traduce en un incremento de su participación sobre la cartera del sistema, llegando al 5.37%.

La calidad de la cartera se mantuvo estable durante el trimestre cerrando con un indicador del 4.04%, un comportamiento que también se ha presentado para la totalidad del sistema financiero, aunque para el trimestre en cuestión se apreció un leve repunte en el índice de cartera vencida, en especial en cartera de consumo.

Las provisiones sobre la cartera cerraron en \$339.490 millones, con un crecimiento anual del 22.61%.

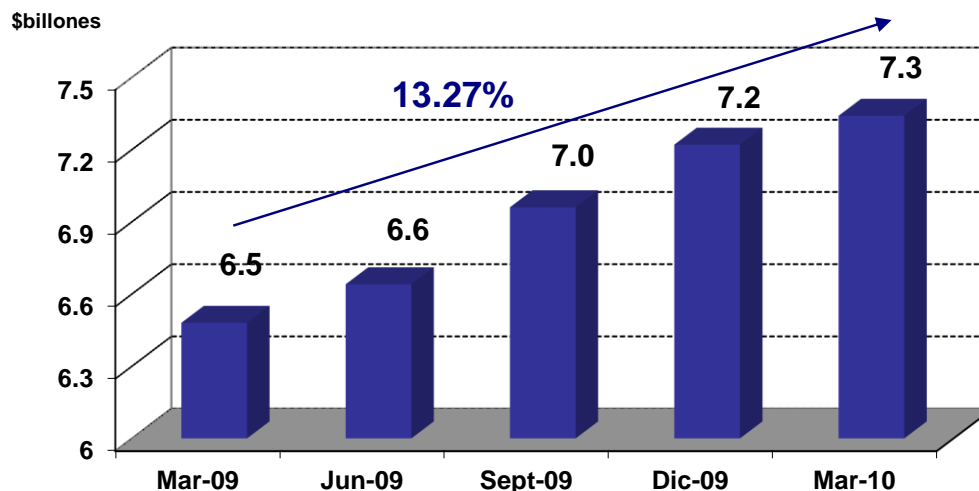
**Gráfica No. 2**
**Evolución de la cartera bruta cooperativas con actividad financiera**

Fuente: CONFECOOP

Por tipos de cartera, es la de consumo la que presenta un menor indicador de crecimiento en términos nominales anuales con el 8.18%. Sin embargo, supera en 3.65 puntos porcentuales el crecimiento de la cartera de consumo del sistema financiero. Para lo corrido del año, se presenta un repunte en la colocación de cartera de consumo de las entidades financieras tradicionales que iguala la dinámica del sector cooperativo, hecho que ratifica la reactivación de la confianza en el consumo para el total de la economía nacional.

La cartera de vivienda en el sector cooperativo muestra un comportamiento en términos anuales similar al registrado para la totalidad del sistema financiero. No obstante, durante el primer trimestre de 2010, las entidades financieras tradicionales alcanzaron un mayor crecimiento con un 6.11%, frente a un 3.97% del sector cooperativo.

En microcrédito, el sector cooperativo conserva niveles de crecimiento altos que superan los promedios del sistema financiero, tanto en términos anuales como en lo corrido del año, incrementando su participación en el sistema financiero y alcanzando un 6.90% del microcrédito del sistema.

Para la cartera comercial, debido al fenómeno del ingreso de Coopcentral como organismo cooperativo de segundo grado, los crecimientos relativos anuales son altos, con lo cual el sector llegó al 1% de la cartera comercial del sistema financiero nacional.

**Gráfica No. 3**

**Crecimientos anuales por tipo de cartera cooperativas con actividad financiera**

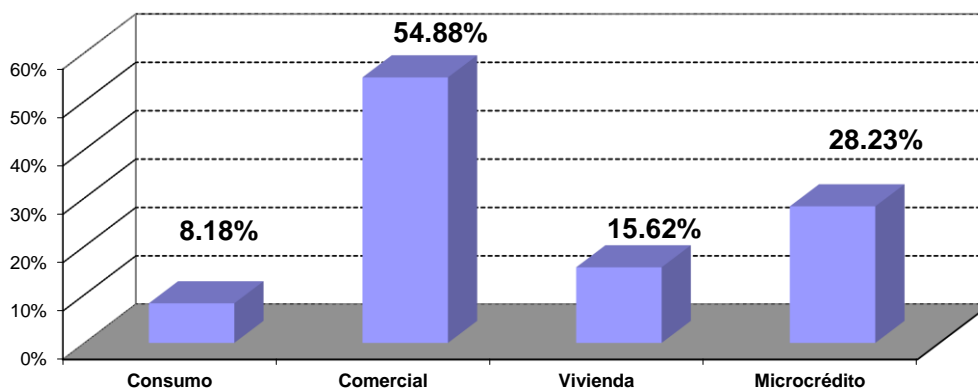

CONFECOOP marzo de 2010

Las dinámicas de los diferentes tipos de cartera de las cooperativas se ven reflejadas en la distribución presentada en la siguiente gráfica.

**Gráfica No. 4**

**Distribución de la cartera cooperativas con actividad financiera**

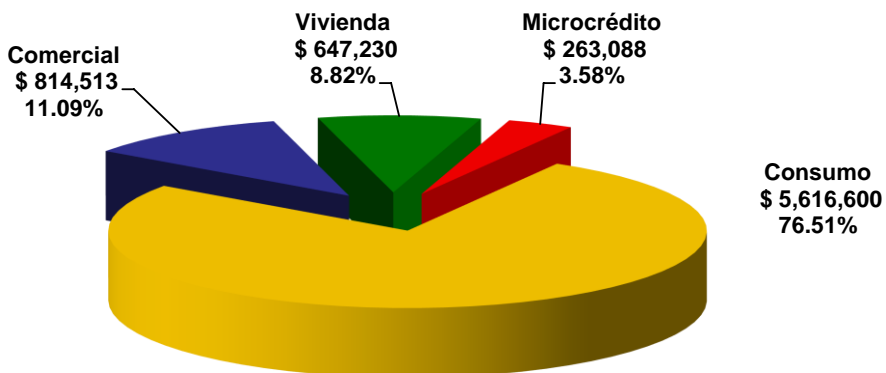

CONFECOOP- Marzo de 2010 - millones de \$

En la tabla que se presenta a continuación se especifican los saldos, créditos promedio y participación de las diferentes modalidades de cartera del sector cooperativo con actividad financiera:

TIPO DE CARTERA	MONTO (millones \$)	# DE CREDITOS	CREDITO PROMEDIO (pesos \$)	PARTICIPACIÓN EN EL SISTEMA FINANCIERO (%)
CONSUMO	\$5.616.600	1.274.280	\$4.407.667	14.16%
COMERCIAL	\$814.513	74.489	\$10.934.606	1%
VIVIENDA	\$647.230	24.677	\$26.228.059	5.67%
MICROCRÉDITO	\$263.088	87.869	\$2.994.088	6.90%
<b>TOTAL</b>	<b>\$7.341.430</b>	<b>1.461.315</b>	<b>\$5.023.852</b>	<b>5.37%</b>

En materia de tasas de interés de la cartera, la referencia que se ha tomado es la tasa para la cartera de consumo por ser la más representativa. Para el primer trimestre la esta tasa en promedio se sitúa en 18.30%, 107 puntos básicos por debajo del promedio del sistema financiero publicado por el Banco de la República para esta modalidad y corte.

Con respecto al trimestre anterior se aprecia una disminución en la tasa promedio de colocación de consumo en las cooperativas de 81 puntos básicos, en línea con la tendencia del mercado de menores tasas de interés y con la política monetaria expansionista implementada por el Banco de la República.

## Pasivos

La gráfica No. 5 muestra la composición de los pasivos del subsector cooperativo con actividad financiera para el corte analizado, misma que durante el primer trimestre del año no ha sufrido grandes modificaciones, pero que sí refleja una muy buena dinámica de las captaciones que ha permitido reducir los niveles de endeudamiento financiero con otras entidades.

**Gráfica No. 5**

**Composición de los pasivos cooperativas con actividad financiera**

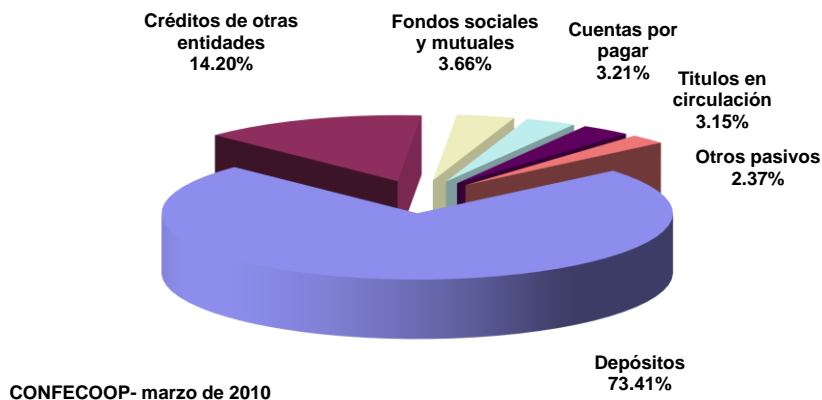

El saldo total de pasivos de estas cooperativas a marzo es de \$6.2 billones con crecimiento nominal anual del 14.32% y en lo corrido de 2010 del 4.43%. Este saldo representa el 3.01% de los pasivos del sistema financiero, los cuales, para el mismo corte, ascienden a \$205 billones.

El principal pasivo de este subsector, los depósitos, cierra el trimestre con un saldo de \$4.53 billones y un crecimiento nominal anual del 20.48% (Gráfica No. 6). En esta variable las cooperativas también superan en términos relativos ampliamente el comportamiento del sistema financiero en su conjunto, el cual crece a ritmos anuales del 5.39%. Durante lo corrido del año, el crecimiento de los depósitos en las cooperativas es del 5.51%, frente a un 0.77% del sistema financiero. De esta manera el sector cooperativo pasó de representar el 2.45% de los depósitos del sistema en 2008, al 3% en 2010.

**Gráfica No. 6**

**Evolución de los depósitos cooperativas con actividad financiera**

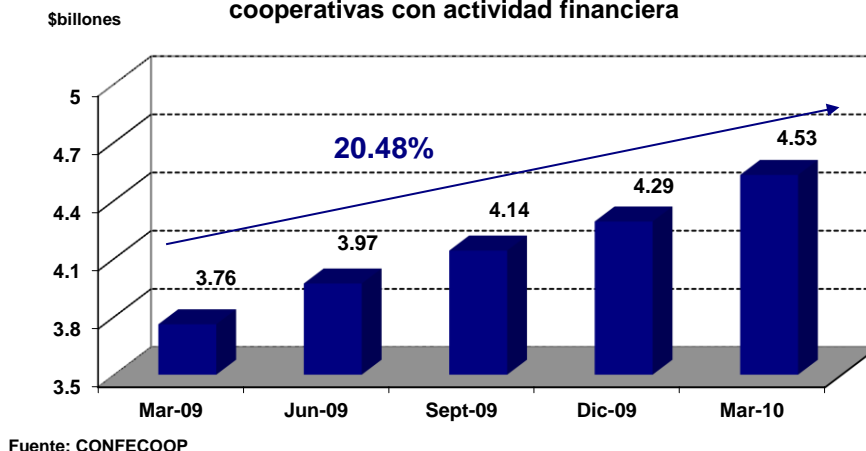

Los destacados crecimientos en materia de ahorro en el sector cooperativo son una señal clara de confianza pública, sumada a niveles de remuneración vía tasa de interés que cubren adecuadamente las expectativas de los asociados. Igualmente, la evolución como entidades especializadas en el ahorro y crédito hacen que la gestión para consecución de recursos de captación mejore, a partir de la toma de conciencia de que ello implica una mayor eficiencia económica y posibilidades de valorizar el patrimonio de la cooperativa.

La distribución de los diferentes tipos de depósitos del sector permanece constante liderada por los Certificados de Ahorro a Término.

**Gráfica No. 7**

**Distribución de los depósitos cooperativas con actividad financiera**

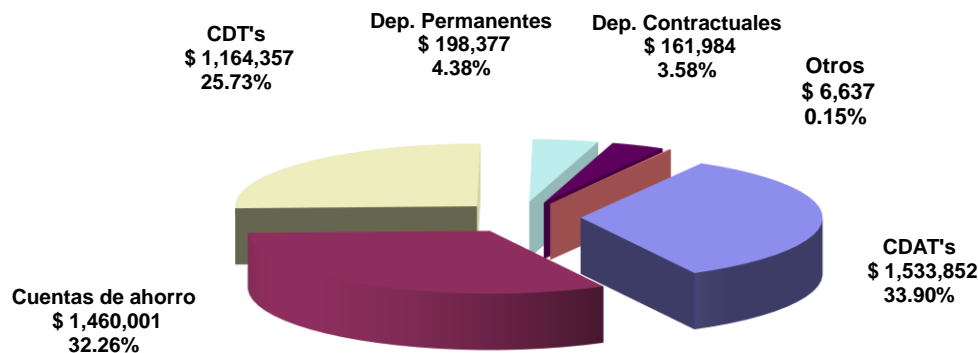

CONFECOOP- marzo de 2010- millones de \$

El número de ahorradores para el corte es de 3.232.292 con un ahorro promedio de 1.400.000.

En cuanto a la remuneración de los diferentes productos, los CDAT's mostraron una tasa promedio del 6.17%, 213 puntos básicos por encima con respecto a la DTF para el mismo corte, la cual se ubicó en 4.04%. Por su parte, los CDT, producto exclusivo de las 8 cooperativas vigiladas por la Superfinanciera, presentaron una tasa promedio a 90 días del 4.93%, 89 puntos básicos por encima de la DTF.

**Patrimonio**

La gráfica No. 8 muestra la estructura del patrimonio para la fecha de corte revisada, en la cual no se aprecian cambios sustanciales.

**Gráfica No. 8**  
**Composición del patrimonio cooperativas con actividad financiera**

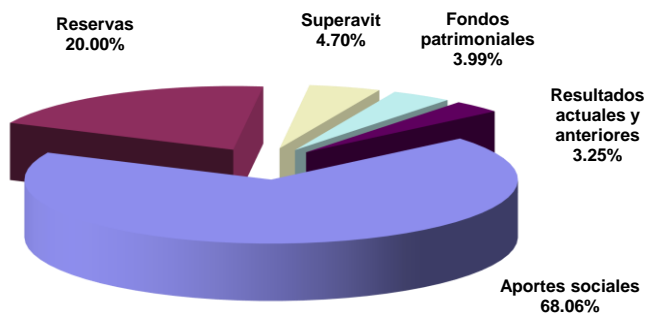

CONFECOOP - marzo de 2010

Para el primer trimestre de 2010 el patrimonio de las cooperativas con actividad financiera alcanza los \$2.84 billones, con un crecimiento nominal anual del 10.95%. La participación del patrimonio del sector en el sistema financiero para el corte es del 8.81%.

Los aportes sociales registran un saldo de \$1.93 billones, un ritmo de crecimiento nominal anual del 8.59% y en lo corrido del año se han incrementado en \$38.632 millones. Una dinámica muy constante que ha permitido el fortalecimiento del patrimonio cooperativo.

**Gráfica No. 9**  
**Evolución de los aportes sociales cooperativas con actividad financiera**

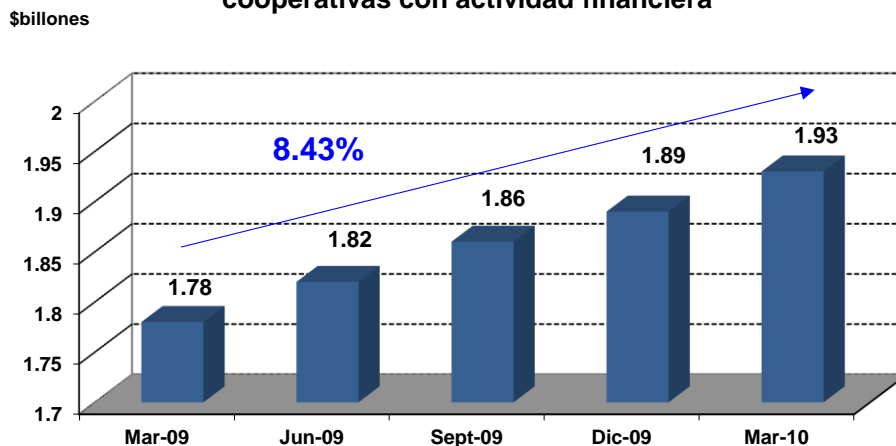

Fuente: CONFECOOP

Los excedentes acumulados a marzo ascienden a la suma de \$54.843 millones, un 0.38% menos que los registrados para el mismo corte del año anterior.

## Principales indicadores

A continuación se presentan algunos indicadores financieros y su evolución, los cuales pueden servir como parámetro de la industria para las cooperativas con actividad financiera.

### Quebranto patrimonial

	QUEBRANTO PATRIMONIAL
dic-07	1.38
mar-08	1.36
jun-08	1.37
sep-08	1.40
dic-08	1.46
mar-09	1.44
jun-09	1.44
sep-09	1.47
dic-09	1.49
mar-10	1.47

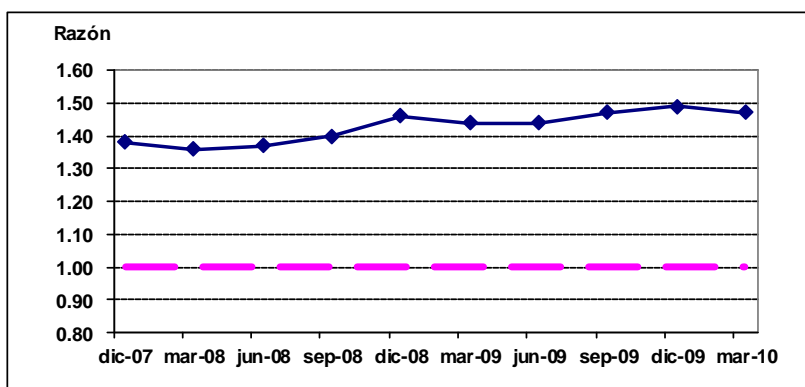

Como consecuencia del buen comportamiento en las principales variables financieras, el sector continúa manteniendo adecuados indicadores de generación de valor. La leve disminución presentada en marzo, como se puede apreciar en la gráfica, corresponde al natural comportamiento estacional derivado de la acumulación de excedentes anuales, que por ser tan solo de un trimestre, disminuyen la relación de los aportes frente al patrimonio.

### Calidad de la cartera

	CALIDAD DE CARTERA
dic-07	2.95%
mar-08	3.44%
jun-08	3.62%
sep-08	3.88%
dic-08	3.99%
mar-09	4.69%
jun-09	4.60%
sep-09	4.34%
dic-09	4.00%
mar-10	4.04%

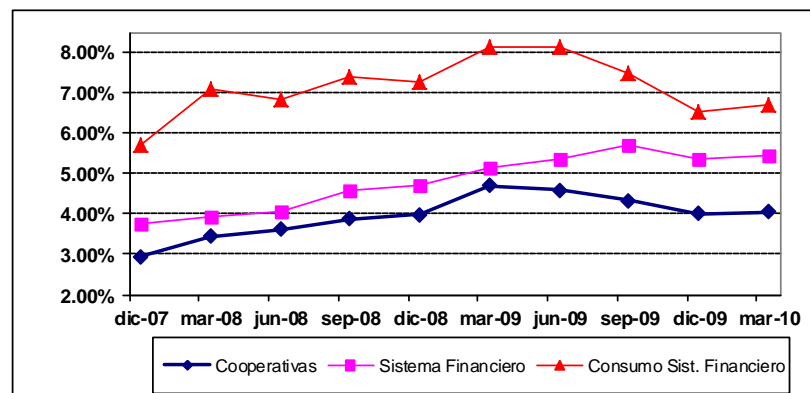

Para el primer trimestre del año, el sector presenta un leve deterioro del indicador de cartera vencida, un hecho que no representa ninguna señal de alarma, ya que corresponde al comportamiento de la industria del crédito en su conjunto y además el nivel del indicador no resulta históricamente alto.

### Calidad del activo

	CALIDAD DEL ACTIVO
dic-07	90.47%
mar-08	90.24%
jun-08	90.04%
sep-08	90.18%
dic-08	89.49%
mar-09	89.15%
jun-09	88.30%
sep-09	89.48%
dic-09	89.73%
mar-10	89.08%

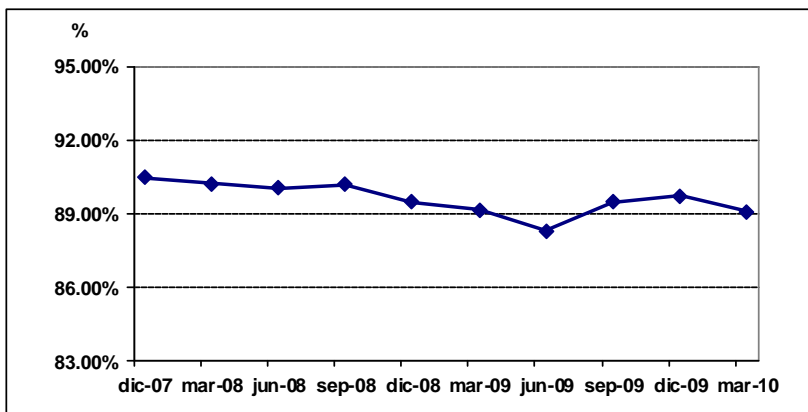

En línea con el comportamiento de la cartera, el indicador de calidad del activo muestra un leve deterioro para el primer trimestre. No obstante, el nivel es adecuado para la actividad y se encuentra lejos de implicar un riesgo que afecte la estabilidad del subsector.

### Eficiencia Administrativa

	EFICIENCIA ADMINISTRATIVA
dic-07	18.04%
mar-08	16.00%
jun-08	16.04%
sep-08	15.99%
dic-08	16.31%
mar-09	15.33%
jun-09	15.89%
sep-09	16.19%
dic-09	16.47%
mar-10	17.16%

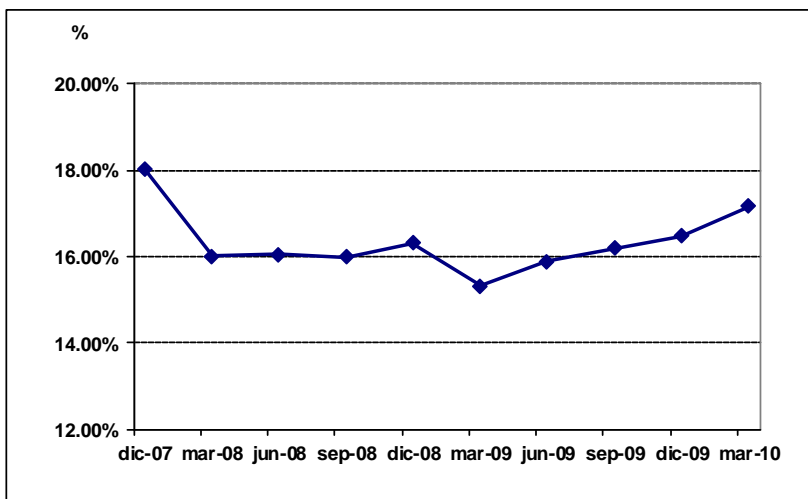

A partir del año 2009, la relación de gastos laborales frente a los ingresos operacionales se ha venido incrementando en el subsector cooperativo con actividad

financiera. Esta situación es atribuible a un crecimiento constante de la planta de personal que se da como consecuencia de los procesos de especialización que han venido adelantando algunas cooperativas, lo cual se suma a un escenario de bajas tasas de interés y desaceleración de la demanda de crédito, que reduce los ingresos operacionales. El indicador, en todo caso, se ubica en un rango que no representa sobrecostos que impliquen deterioro de la estructura financiera.

### Rentabilidad del activo

	RENTABILIDAD DEL ACTIVO
dic-07	2.07%
mar-08	2.64%
jun-08	2.71%
sep-08	2.62%
dic-08	2.41%
mar-09	2.79%
jun-09	2.69%
sep-09	2.54%
dic-09	2.18%
mar-10	2.46%

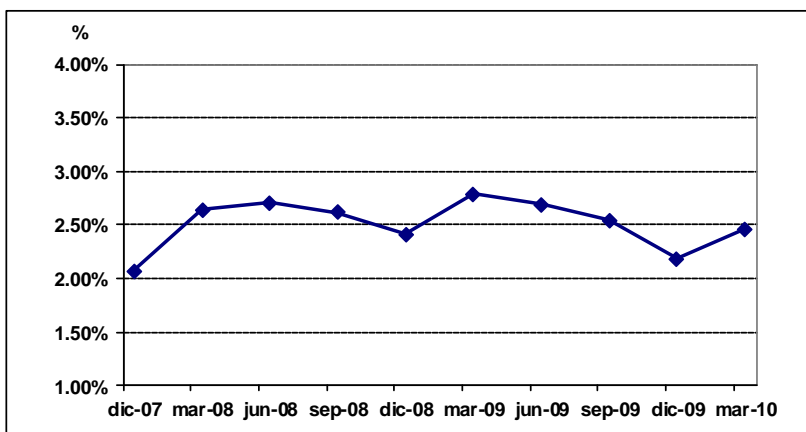

Como se aprecia en la gráfica, el comportamiento de los indicadores de rentabilidad es estacional, debido a las destinaciones que sobre los excedentes se van haciendo a lo largo del ejercicio anual. Por lo anterior, se percibe un incremento para marzo de 2010, el cual se irá ajustando a lo largo del año. Frente a marzo de 2009 el indicador es menor, como consecuencia de los menores márgenes de intermediación y la disminución en el ritmo de colocación. El indicador se encuentra en niveles adecuados.

### Rentabilidad del capital social

	RENTABILIDAD DEL CAPITAL SOCIAL
dic-07	9.03%
mar-08	11.48%
jun-08	11.80%
sep-08	11.49%
dic-08	10.76%
mar-09	12.53%
jun-09	12.09%
sep-09	11.59%
dic-09	10.06%
mar-10	11.85%

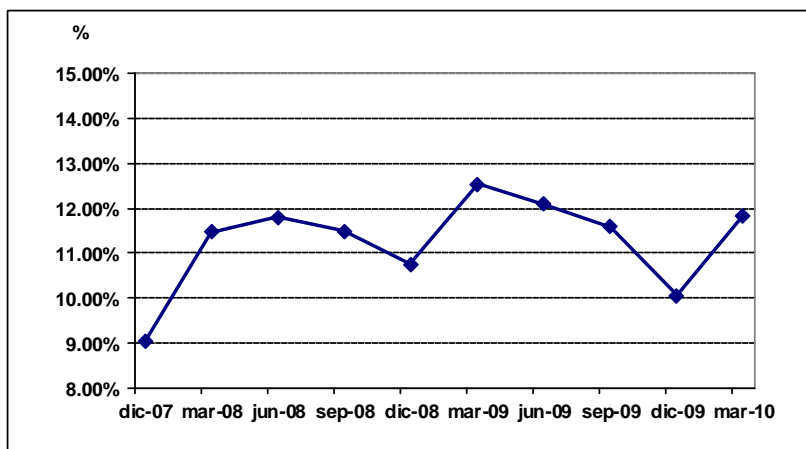

El comportamiento de este indicador es igual al anterior, en cuanto a su estacionalidad. Para marzo se observa una disminución del mismo por las razones vinculadas al menor ritmo de crecimiento de la cartera y las menores tasas de interés. No obstante, refleja una eficiencia económica que históricamente ha llevado a incrementar el capital institucional del subsector, gracias a superar para cada periodo el índice de inflación.

### Margen operacional

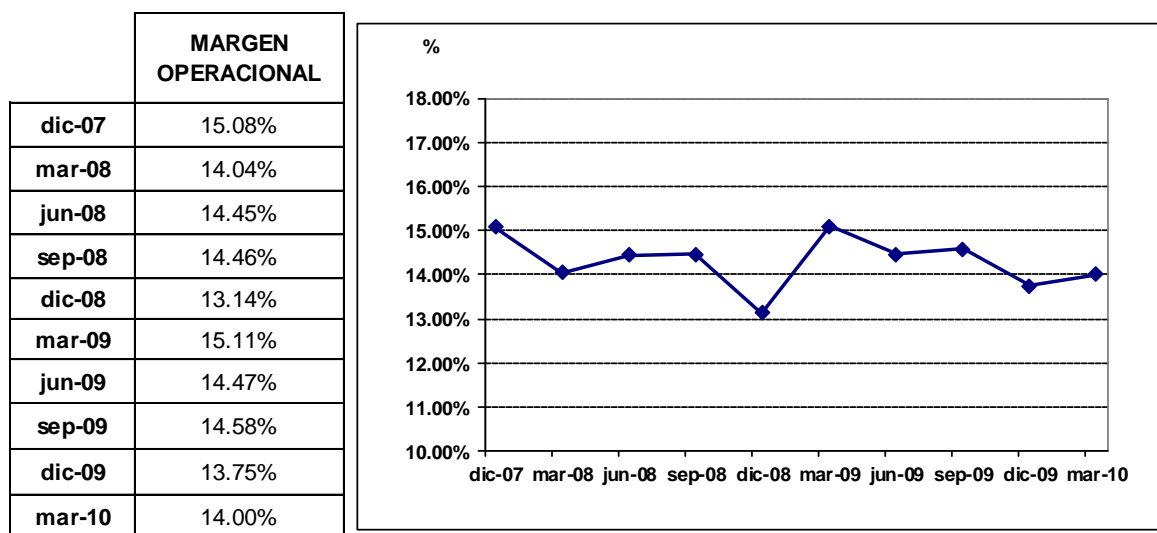

El margen de operación muestra una estabilidad destacable en los últimos trimestres, pese al fenómeno ya explicado de la reducción de los márgenes de intermediación. Los rangos, por tanto, son óptimos y reflejan la solvencia que hoy tiene el subsector.

Como se ha evidenciado, el primer trimestre muestra un resultado positivo para la actividad financiera cooperativa. La expectativa para lo que resta del año en materia financiera para el subsector se encuentra determinada por el comportamiento de la inflación, fenómeno que puede golpear el poder adquisitivo de los asociados, y por el ritmo de crecimiento de la cartera de todo el sistema financiero, dadas las favorables condiciones económicas.

Tradicionalmente en periodos de baja inflación y repunte de la actividad económica, las cooperativas se ven afectadas por la incursión de las entidades financieras tradicionales en sus nichos de mercado; por tanto, este escenario sugiere una gestión que permita mostrar a las bases sociales y al público en general las bondades del modelo cooperativo financiero, de manera que no se presenten salidas de asociados, sobreendeudamiento o menores crecimientos en número de asociados.

Bogotá, junio de 2010

**LAS PRIMERAS 50 COOPERATIVAS CON ACTIVIDAD FINANCIERA  
POR VOLUMEN DE CARTERA COLOCADA  
MARZO DE 2010**

PUESTO	NOMBRE DE LA ENTIDAD	SIGLA	DEPARTAMENTO	MUNICIPIO	CARTERA BRUTA
1	COOMEVA COOPERATIVA FINANCIERA	COOMEVA FINANCIERA	VALLE	CALI	1,439,917
2	COOPERATIVA DE AHORRO Y CREDITO DE SANTANDER	FINANCIERA COMULTRASAN	SANTANDER	BUCARAMANGA	448,059
3	FINANCIERA JURISCOOP COOPERATIVA FINANCIERA	FINANCIERA JURISCOOP	BOGOTA	BOGOTA D.C.	306,491
4	COOPERATIVA DEL MAGISTERIO	CODEMA	BOGOTA	BOGOTA D.C.	297,937
5	COOPERATIVA FINANCIERA JOHN F. KENNEDY	COOPKENNEDY	ANTIOQUIA	MEDELLIN	284,996
6	CONFIAR COOPERATIVA FINANCIERA	CONFIAR	ANTIOQUIA	MEDELLIN	278,840
7	COTRAFA COOPERATIVA FINANCIERA	COTRAFA	ANTIOQUIA	BELLO	190,630
8	CENTRAL COOPERATIVA FINANCIERA PARA LA PROMOCIÓN SOCIAL	COOPCENTRAL	SANTANDER	SAN GIL	180,313
9	CAJA COOPERATIVA PETROLERA	COOPETROL	BOGOTA	BOGOTA D.C.	176,023
10	COOPERATIVA DE LOS TRABAJADORES DEL INSTITUTO DE LOS SEGUROS SOCIALES	COOPTRAISS	BOGOTA	BOGOTA D.C.	154,409
11	COOPERTAIVA NACIONAL DE TRABAJADORES	COOPETRABAN	ANTIOQUIA	MEDELLIN	141,877
12	COOPERATIVA FINANCIERA DE ANTIOQUIA	C.F.A	ANTIOQUIA	MEDELLIN	126,313
13	COOPERATIVA LATINOAMERICANA DE AHORRO Y CREDITO	UTRAHUILCA	HUILA	NEIVA	118,506
14	COOPERATIVA DE AHORRO Y CRÉDITO FINCOMERCIO	FINCOMERCIO	BOGOTA	BOGOTA D.C.	114,727
15	ENTIDAD COOPERATIVA DE LOS EMPLEADOS DE SALUDCOOP	PROGRESSA	BOGOTA	BOGOTA D.C.	114,342
16	COOPERATIVA DE AHORRO Y CREDITO CREDISERVIR	CREDISERVIR	NORTE DE SANTANDER	OCADÁ	113,813
17	COOPERATIVA FINANCIERA PARA EL DESARROLLO SOLIDARIO DE COLOMBIA	COOMULDESA	SANTANDER	SOCORRO	110,916
18	COOPERATIVA DE PROFESORES	COOPROFESORES	SANTANDER	BUCARAMANGA	98,214
19	COOPERATIVA MULTIACTIVA DE EDUCADORES DE BOYACA	COEDUCADORES BOYACA	BOYACA	TUNJA	98,097
20	COOPERATIVA DE LOS PROFESIONALES DE LA SALUD COASMEDAS	COASMEDAS	BOGOTA	BOGOTA D.C.	88,040
21	COOFINEP COOPERATIVA FINANCIERA	COOFINEP	ANTIOQUIA	MEDELLIN	75,360
22	COOPERATIVA NACIONAL EDUCATIVA DE AHORRO Y CREDITO	COONFIE LTDA.	HUILA	NEIVA	70,138
23	COOPANTEX COOPERATIVA DE AHORRO Y CREDITO	COOPANTEX	ANTIOQUIA	BELLO	65,617
24	COOPERATIVA DE AHORRO Y CREDITO COLANTA		ANTIOQUIA	MEDELLIN	61,279
25	COPROCENVA COOPERATIVA DE AHORRO Y CREDITO	COPROCENVA	VALLE	CALI	60,738
26	COOPERATIVA MEDICA DE ANTIOQUIA	COMEDAL	ANTIOQUIA	MEDELLIN	58,119
27	COOPERATIVA DE TRABAJADORES Y PENSIONADOS DE LA E.A.A.B.	COOACUEDUCTO	BOGOTA	BOGOTA D.C.	57,765
28	COOPERATIVA DE MAESTROS Y EMPLEADOS DE LA EDUCACION DEL TOLIMA	COOPEMTOL	TOLIMA	IBAGUE	56,616
29	COOPERATIVA BELEN AHORRO Y CREDITO		ANTIOQUIA	MEDELLIN	54,300
30	COOPERATIVA DE PROFESORES DE LA U NACIONAL DE COLOMBIA		BOGOTA	BOGOTA D.C.	53,827
31	CAJA COOPERATIVA CREDICOOP	CREDICOOP	BOGOTA	BOGOTA D.C.	50,595
32	COOPERATIVA DE EMPLEADOS DE CAFAM	COOPCAFAM	BOGOTA	BOGOTA D.C.	50,257
33	CASA NACIONAL DEL PROFESOR	CANAPRO BOYACA	BOYACA	TUNJA	48,426
34	COOPERATIVA MULTIACTIVA SAN PIO X DE GRANADA	COOGRANADA	ANTIOQUIA	MEDELLIN	45,866
35	COOPERATIVA DE PROFESORES U DE A	COOPRUDEA	ANTIOQUIA	MEDELLIN	44,530
36	COOPERATIVA DE AHORRO Y CREDITO PARA EL BIENESTAR SOCIAL	BENEFICIAR	BOGOTA	BOGOTA D.C.	44,291
37	COOPERATIVA DE AHORRO Y CREDITO DE DROGUISTAS DETALLISTAS	COPIREDITO	BOGOTA	BOGOTA D.C.	43,566
38	COOPERATIVA DE AHORRO Y CREDITO DE TENJO	COOPTENJO	CUNDINAMARCA	TENJO	42,537
39	COOPERATIVA DE TRABAJADORES DE LA EDUCACION DEL RISARALDA	COO EDUCAR	RISARALDA	PEREIRA	40,702
40	COOPERATIVA DE AHORRO Y CREDITO CREAMFAM	COOCREAMFAM	ANTIOQUIA	GRANADA	39,129
41	COOPERATIVA FINANCIERA CREDIFLORES	CREDIFLORES	BOGOTA	BOGOTA D.C.	38,176
42	COOPERATIVA DE TRABAJADORES DEL GRUPO CARVAJAL		VALLE	CALI	37,677
43	COOPERATIVA DE AHORRO Y CREDITO CONGENTE	CONGENTE	META	VILLAVICENCIO	34,400
44	COOPERATIVA FINANCIERA NACIONAL	COFINAL	NARIÑO	PASTO	30,225
45	COOPERATIVA DE FOMENTO E INVERSION SOCIAL POPULAR	COOFIPOPULAR	VALLE	CALI	28,976
46	COOPERATIVA PARA EL BIENESTAR SOCIAL	COOPEBIS	BOGOTA	BOGOTA D.C.	28,837
47	COOPERATIVA DE AHORRO Y CREDITO SAN MIGUEL	COOFISAM	HUILA	GARZON	27,922
48	COOPERATIVA ALIANZA		BOGOTA	BOGOTA D.C.	26,839
49	COOPERATIVA PIO XII DE COCORNA		ANTIOQUIA	MEDELLIN	26,222
50	COOPERATIVA DE AHORRO Y CREDITO DEL NUCLEO FAMILIAR DE LOS TRAB.DE ECP	COPACREDITO	SANTANDER	BARRANCABERMEJA	25,017

Cifras monetarias en millones de pesos

Fuentes: Sistema de información Confecoop SIGCOOP y Superfinanciera.